泰東日報

發行所 大連東鄉町六七 株式會社 泰東日報社　發行人 井口陸造　編輯人 趙忠忱　印刷人 中村福一
定價 每個月金壹圓五拾錢 零售每份六錢 郵稅實費
廣告 每行(五號十三字)一日 貳元貳角(含稅) 指定地位增五成 長期另議

時評

重慶政權的末日到了

重慶政權的駐美大使胡適曾在美國演說。大聲疾呼說「聯合國有效軍隊之忍耐的必要」我們由此話不但可以察知美國國民因連續的敗戰。已現出沮喪不振的氣勢。並可察知自中國事變以來迄於今日。始終依存外力的重慶政權。也不信任了美國。而有以先覺責格教訓後生的美國之口氣。

據海外情報稱。胡適在美國的演說詞。他竟擧出重慶政權的成功四個原因來。他說重慶政權有「內部之團結。克苦之能力。友邦之協力。堅忍之美德」他而強調「堅忍的美德」才是重慶政權之成功的最大原因。胡適所說的堅忍。也不過是無論如何的繼續敗戰。仍不肯脫去戰袍而已。而他所說的成功更是不知耻的言語。惟重慶政權曾呼號着最後勝利的口氣。時至今日。竟已落到維持現狀的心情者。已完全由胡適的口中供述了出來。

重慶政權最後的希望固在日美交涉決裂。發展到日美兩國之戰爭。而他所希望的情勢。雖都一一的實現了出來。但其結果如何。美國不但沒能副他的希望獲得勝利。反被日本由東亞大陸與海洋中驅逐了出去。同時謀乘日本兵力轉移於他處而企圖總反攻的重慶政權亦未能得逞。不僅此也。又作爲外援路線曾由蔣英合作所努力防衛的滇緬路線。也被日軍遮斷。因此重慶政權之現在。不但不能獲得英美所謂反樞軸國家群的援助。連南洋叛僞的援助。也竟失了。

自執政以來。未嘗出國外一步的蔣介石被迫得沒法竟親自飛到印度去。謀另覓新的外力依存途徑。但也未能如意實現。且作爲新兵站基地兼爲英美合作支點的印度竟也拒絕與英國合作。謀脫離英國向來的羈絆而獨立。情勢如此。則重慶政權依存外力的最後一條道路。已全形消滅了。

如墜落於海洋中的重慶政權。見英美的外力不可恃。乃又利用孫科一派的親蘇派。使向蘇聯提議軍事合作。並又與中共擧開連席會議。要請共產黨之全面的協力。更加深參政會的省市代表。謀扯住行將離叛的地方指導者之衣襟。使與自己協力。吾人見他這的東奔西走。內外慌張的樣子。已可知其殘命將不久遠了。

胡適所擧出來的重慶政權之成功的原因之一的外國協力。換言之。亦即謀用外力以維持現狀的重慶政權。由於英美的棄甲敗退。他連維持現狀已都不可能了。況南京國民政府。因得日本的助力。基礎日見鞏固堅實發展日見迅速且大東亞戰爭刻々於日本有利的進展。如斯。則內失墜信望。外失去外援的重慶政權其。最後的掙扎現在已成瞬間的事了。

皇軍進至緬印國境
占領阿克雅貝飛機場

(東京六日國通電)大本營發表(六日午前十時十分)緬甸方面帝國陸軍部隊五月四日、占領緬印國境附近之阿克雅貝飛機場

按四日爲皇軍占領之阿克雅貝、乃緬甸西方阿拉干地方最文化的都會、人口約四萬、自英政府廢止緬甸政廳之諸制限令、急速發展、貿易上亦占重位、由人口言之、爲緬甸第四位、後港言之、爲緬甸第五位、重要輸出品有米、木材、石油等、至於歷史又係阿拉干王國發祥地、市近郊有國際飛機場、開戰後英國更急造大型機使用飛機場二處

印度已在日機轟炸圈內

【東京六日國通電】緬甸方面作戰之皇軍陸軍部隊、五月四日急襲仰光西北五百公里、西部爲緬甸敵軍事據點之加拉丹河畔阿克雅貝飛機場、完全占領、阿克雅貝、乃面孟加拉灣、距印度加爾各答五百五十公里、由於占領阿克雅貝、則加爾各答亦置於皇軍陸鷲鵬翼下矣、而由緬甸英印軍海面之軍事補給路、亦完全遮斷、占領該地、於今後戰略上、有重大意義

皇軍猛攻敵放棄之未完成要塞(志拉瑪島陸軍省檢閱訖)

印度公路工程中止 蔣又取摘肉補瘡策

【南京六日國通電】緬甸路線潰滅後、宣傳爲重慶所餘唯一之補給路、即所謂印度公路、關於其現狀、最近視察該公路建設狀況後歸還重慶之交通部長張公權、於上月二十九日會見內外記者團、言明「該公路、雖豫定近日完成、但因財源不足、故工資之支付、已不可能、於是工程亦不得不隨之中止」重慶側、所取之對策、中止西南方面之公路工程、將其勞動力與經費、轉用於此方面、以期工程之促進、但結局實現似不可能

市田機駕駛員 飯沼氏等戰死

【東京六日國通電】四月二十五日、在南方方面作戰中、不幸中敵彈自爆之市田少將等搭乘飛機、操縱者飯沼賢二大城義男、田中貞夫、小村賢夫、四氏(均爲中華航空社員)入於現地應召同乘、皆壯烈戰死

十日擊墜敵機百架
緬甸方面之陸鷲綜合戰果

【東京六日國通電】緬甸方面帝國陸軍航空部隊、在北部中部緬甸上空、縱橫活躍、自四月一日至廿九日間、擧行九十三次爆炸、博獲戰果、其主要者如次

△爆炸敵機 大型二十九(一部小型在內)中型四、小型八
△擊墜敵機 小型四十
△炸碎或發火之軍用資材、汽車二百四十八、戰車六十五(裝甲車在內)鐵道車輛千六百三十五(機關車在內)機關砲十六(牽引砲在內)機關砲五、高射砲二
△大破舟艇六
△大中破之敵機甲部隊百五

【東京六日國通電】緬甸方面作戰軍之陸軍航空部隊、爲南方作戰之一翼、鵬翼到處、英印重慶軍、無不慴伏、無敵荒鷲之眞價、已圓滿發揮、三月下旬、僅十日間、即擊破敵機百餘架、獲赫々戰果、緬甸作戰軍、更對英印重慶聯合軍之重要據點瓦城(蠻德勒)開始總攻擊、同時與地上部隊取緊密協力、攻擊敵軍事據點及飛機場、傾注全力、進行輸送路之炸滅戰、對瓦城及梅克第拉、瓦古維資麻納、敏丹、羅溫臘戍、薩門坎等各基地連續猛炸發揮爆炸及鎗擊之威力、使地上部隊之作戰有利進展、緬甸作戰、以五月一日攻略瓦城作成端緒、但自四月一日至二十九日、日軍陸鷲部隊、在緬甸作戰、所獲得之綜合戰果如次

攻擊飛機場四十八次汽車載重車捕捉攻擊破壞五百八十二輛(包含裝甲車)戰車攻擊破壞三十輛火砲破壞七門飛行機擊墜擊破四十架船舶(中小型)擊沈擊破十九隻、貨車攻擊並破壞千八百七十三輛(內半數燒却)燃料集積所攻擊燒却四棟汽油倉庫攻擊燒却六棟、敵司令部攻擊十次、馬西鎗擊百四

昆明市飽嘗巨彈
保山亦遭日軍炸襲

【上海六日國通電】據昆明來電、日本航空部隊、自五日晨、大擧空襲昆明、對市內外軍事施設、飽投巨彈、其他一部隊則猛襲雲南省西部之保山

渝向伊蘭派遣公使

【上海六日國通電】據重慶來電、重慶政權、此次決定向伊蘭派遣初代公使、已任命現外交部長簡任秘書李鐵錚

破壞衢州敵殘存基地

【某基地六日國通電】日本海軍航空部隊、與陸軍部隊協力、連日轟炸殘存於華中之敵空軍據點、上月二十九三十兩日、偵知敵於衢州、貯積燃料炸藥、當即派優勢部隊出動、向飛機場並彈藥燃料庫、投巨彈如雨、及至五月一日飛往麗水、二、四、五各日飛往玉山衢州、反復爆炸使敵殘存空軍據點潰滅無餘

日機歷五小時猛炸
哥來西得島一帶

【里斯本六日國通電】據華盛頓來電稱、美陸軍部發表、日本軍依然爆炸哥來西得爾島之美殘存軍如次 馬尼拉灣於日本軍包圍下之美軍要塞、四日又受五小時砲擊、就中攻擊、集中哥來西得爾島要塞、哥來西得爾島過去三日間、受日本軍航空部隊十四次猛炸

池田中尉機壯烈自爆

【馬尼拉六日國通電】爲美國最後殘餘之哥來西得爾要塞、在皇軍荒鷲之連續爆炸下、已呈日暮途窮景象、四日拂曉、出森部隊長所指揮之陸鷲精銳、以的確之必中彈、對該島軍事施設、獲極大戰果、再該爆炸、池田喜美中尉操縱、栗岩正曹長同乘機、爲僚機担當爆炸敵高角砲陣地之誘導作戰、惟不幸汽油箱發火遂壯烈自爆

蔣謀打開策 各路被封鎖

【南京六日國通電】據達當地之情報、稱蔣介石、四月十八日、在重慶與馬爾達美軍事使節、柯斯美國大使會見、提出
一、在印度設美國軍需工場、以供給重慶
二、對印度、重慶之軍需品的分配、以雙方之軍事連絡參謀會議統制之
三、在伊蘭設美蔣合作之運輸基地、利用美國之援蘇路線
等、與請美國之物資援助、同時於四月二十一日、令駐美國之宋子文、與羅斯福、進行協議、然因日軍之完全制壓北部緬甸、致援蔣輸血路、有如呼吸之斷絕、此次之計畫、實

誘敵出險一擧殲滅
蔣軍主力五六兩軍全覆沒
殘敵無處逃尙徬徨於山內

緬甸作戰之經過與其特異性

【某基地六日國通電】現地軍某幕僚、關於緬甸攻略作戰之經過並特殊性解說如左

△被誘出動之重慶軍＝此次緬甸作戰可分爲兩個階段、即仰光攻略戰與其後在北部緬甸殲滅英蔣聯合軍之作戰是也、全局展開與其他戰線不同之極其複雜的作戰、且敵隊於我之術中因以獲得豫期以上之光輝的大戰果、第一期仰光攻略戰、突破人跡殆未踏進之緬甸東部國境大山地、出至莫爾敏、因得攻陷首都仰光、此作戰之困難性非在敵軍、而在於克服嶮峻之地形、將兵之艱苦、實非筆舌可以形容者、敵軍介夢也想不到我軍能由此山嶽地帶進攻、國境附近、皆配置重慶軍、乘敵之虛向緬甸平地躍進之我軍、以其餘勢、攻略莫爾敏、粉碎就防禦配置之英印軍第十七師、三月八日、在首都仰光高揭日章旗、當時重慶軍、曾由沿緬甸路線陸續南下、以其主力、集於瓦城蠻德勒附近、同時並於北部泰國々境、配置三個師、觀其態勢似欲威脅我軍之側背當攻略仰光時、我軍更採取似乎蔑視此敵軍之態度背向重慶軍、由北方攻擊仰光、此戰法乃爲引誘重慶軍之最巧妙的作戰、然重慶軍、爲我術策所乘、積極的向瓦城(蠻德勒)南方出動、此即第二期戰在上部緬甸作戰我光輝戰捷之導因

△反回上部緬甸＝於是我軍秘以强力新銳之大軍團、集結仰光地區、以備北方進攻作戰、敵誤認我軍兵力甚少、終無迅速向北方進攻之餘力、及至我軍攻略仰光以後、蜂擁南下、因而陷於我軍術中、三月中旬緬甸之敵兵力、約八萬前後、以重慶軍爲主力之四萬五千、殘餘之英印緬甸聯合軍、佈陣於伊洛瓦底河流域、對此敵我軍自三月十日前後、逐次開始北進、先於三月三十日、在頓哥附近、與重慶軍第二百師遭遇、再伊洛瓦底戰線、四月一日、在不洛姆附近、與英印軍第十七師及第七機械化兵團遭遇均予以殲滅的打擊、而後敗潰、此即所謂對上部緬甸之諸戰是也

△捉敵主力＝其後敵軍始終對我兵力作過少評價、在仰光瓦城本道上、集中主力、而我軍對該方面之敵軍、加以緩慢之攻擊除牽制敵軍外一方並於隱密裡準備一擧殲滅重慶軍之驚天動地的作戰、即以日泰聯合軍、對北部緬甸國境附近以四十九、九十三兩師爲中心之杜聿明之第六軍、出以牽制作戰、將敵釋於國境地區、一方使新銳機械化兵團、集結於本道上之後方、企圖突破瓦城附近之敵第五軍與北部泰國境附近之第六軍的中間先遣部隊、於四月三十日占領敵第五、六軍連絡地點之多伊科、當時突破兵團、即時蹶起進攻、全軍一擧向某地、突破敵之中部、於大長節之二十九日正午、突入某要衝、此中央突破作戰、是於巧妙周到之準備下進行者、完全出乎敵之意外、我中央突破兵團、以一日七十數公里之神速、攻略某地成功於是截斷敵第五、第六軍、敵退向本國之唯一的退路、緬甸路線、已被遮斷、其狼狽情形如遭靑天之霹靂、陷於大混亂、此時由沿本道上向北進攻中之我部隊、以機不可失、一擧蹂躪敵軍、敵全軍即時鼎沸、再伊洛瓦底河戰線之安津及森兩地區之戰鬥混亂、一日午後六時、衝至敵本據瓦城、於是該地陷落、於瓦城西北方、張布包圍網、在希塲高原、展開殲滅戰

△重慶軍歸還無路＝此次緬甸作戰、我軍之行動、已發揮不容軍稍有脫隙之至妙情形、敢獲如此大成功、在日清日俄以來之作戰之中、亦屬稀見、即在世界戰史上、亦有特筆大書之價值

△重慶軍之末路＝關於我殲滅國內、或能改變其便衣逃走、由住民獲食以維苦境但在外地、極惹民衆之憤怒、彼等在緬甸求食不得、甚有彷徨山地間以待我軍之殲滅、假令能脫出包圍網、亦終不能越過四千米高之雲南緬甸國境山岳地帶、而生還本國重慶軍緬甸遠征軍之末路突爲可哀重慶第五軍、乃係蔣介石基本部隊、在過去一年間、不立於前線、專施訓練、爲重慶唯一之機械化部隊、第六軍亦係與此略同之優秀部隊、此重慶之喪失、蔣介石必受重大打擊、屈來蔣之派兵如謂甚於政略的見地而向緬甸派遣者、占據瓦城地區確保與北印度之連絡路、期由印度、獲得英美物資同時並可得到延安律之慫

△泰緬兩軍之協力驚人＝最後本作戰期間中、泰國軍但彼之迷夢今已歸於畫餠忠守同盟之信義、在北部國境之廣擴地帶、牽制敵軍協力我軍、對此國民皆須表示感謝、再緬甸義勇軍、與我軍密切協力之功績、亦不可埋沒緬甸義勇軍爲我軍從事諜報、或攪亂後方、現在對敗殘重慶軍到處展開巧妙之遊擊戰、向暴虐之重慶軍、挑戰報復、占領地帶之治安狀況、極其良好、實庫緬甸之再建、大可期待

國民政府之躍進
及蔣政權之沒落

【於大東亞戰下、飛躍發展之新生中華民國、與大東亞之自主與爲共榮先驅者之滿洲國相提携向完遂大東亞解放之聖戰目的邁進、如此次汪國民政府主席訪滿、亦即由於新生中華民國之眞摯情熱、與高遠的理想所致、而與日滿協力、爲建設大東亞新秩序之强力的一翼之新生中華民國的躍進、現狀如何、自汪精衛氏、以和平建國爲標榜、國民政府還都南京以來、僅二年有半之今日政治、經濟、產業、文化以及其國際的地位、蒸蒸發展致人驚奇、即汪精衛氏、國民政府還都南京之前年三月卅日、該政府堂堂以爲掌握中國主權之唯一的統一政府宣明於中外時、除日本及此對表示好意的承認態度之滿洲國外諸列强殆亦不加以阻碍、然由於國際情勢之進展、與新生中國之躍進、致於短日月之間、德意及匈牙利、羅馬尼亞、斯拉夫、西班牙、克羅西、保加利亞樞軸陣營諸友邦、一齊正式承認、其承認國、加上日滿兩國實已達至十國之衆矣、即按此事實、亦可窺見新生中華民國躍進之一端矣、此新生國民政府承認問題、特值注目者即汪精衛氏、放棄從來之一切不當、大英斷與滿洲國相互承認也、如無此大英斷、殆今日之大東亞新序秩之建設、亦無所行、則東亞之永遠和平與解放、亦難期待、由此思之、可知新生中華民國遂行之責務如何重要矣、如斯正確把握現實、與情勢之洞察力、並具備確固之實行力之新生中華民國的將來、如在大東亞戰勃發後之所聲明、與日本運命責務相共完遂中國再建之聖業、則可洋々而期矣

目下國民政府、再建更生中國、其遂行中之施策、按其還都同時所發表之基本政綱、可要約一切矣、即該政綱、外交方面、以善鄰友好、合法的回收國權、反共國際的提携爲大方針、內政方面、制定實施憲法、確立民主政治、經濟的以由於與友邦滿洲國合作協力、確立幣制、與改革稅制以企輕減民衆負担、與振興產業以反共和平爲教育之根本精神、更圖建設强力之新國軍、如斯新生國民政府、組織實施憲政委員會、此除協力實施外斷行國稅整理、並創設安定通貨、與確立金融健全之中央儲備銀行、隨同日本軍管理工塲返還、復活工業、與活用民族資本、振興農村、刷新教學再建陸海軍、以及進行淸鄉工作、更進而回收租界、其治績之大、堪言蒸蒸日昶矣、如斯內治外交諸般、均有驚異的發展、而與國民政府相反、主張抗戰建國、尙不知東亞之所以徒與美英等合作致中國民衆爲戰火之犧牲者之蔣介石、僅率其一黨、遁入重慶內地、刻沒落爲一地方之政權矣、重慶政權、僅賴爲抗戰前途活路之美英的援蔣物資、其各公路亦被遮斷、其所餘之唯一緬甸公路亦由於仰光、蠻德勒陷落一切無望、赤色公路、對德決戰中之蘇聯、不能期待輸入何物事實上等於無矣、如斯孤立於世界陷於重慶內地、若於閉破綻之戰時財政、遭殲滅的打擊、餘命殘喘之重慶軍、用極力於遊擊戰、亦由於抗戰物資之消耗、與援蔣物資之杜絕、有自覺矣、此不待後世史家之評論、應此主張抗戰建國之蔣介石、與主張和平建國汪精衛主席、孰爲眞愛中國、孰爲救中國者、按此等現實之客觀情勢、亦可自明矣、今與日滿一體、遂步向大東亞解放戰邁進之新生國民政府、步々企圖整備强化國內體勢、一掃重慶政權之焦土化、復興中國、更生爲大東亞共榮圈之一翼、其今後之發展、頗値注目

墜敵援機卅架
海鷲襲紐幾內亞東端戰果

【某基地六日國通電】極力潰滅紐幾內亞東部方面敵航空兵力之日本帝國海軍航空部隊、四月二十六日以來、至五月二日、擊墜破敵增援機三十架、即自四月二十六日至二十九日四日間、海鷲精銳連炸莫來斯比港、攻擊敵新增援機加齊斯P三十九P四十、及含有S、F、型之敵機群、擊墜戰鬥機四、大型飛機三、燒燬戰鬥機三、大型飛機一、小型飛機三、機種不明三、擊破戰鬥機一、大型飛機四、計二十二架之大戰果、繼於五月二日、急襲沙馬萊(莫來斯比東方紐幾內亞東端)飛機塲、與敵十四機展開數十分之激烈空戰、擊墜戰鬥機八架外予B十七爆炸機、P十四戰鬥機各一架以莫大損傷、皇軍在此兩戰鬥、僅失一機

援蔣美飛行隊 完全喪失戰意

【南京六日國通電】以齊耶諾爾得少將爲隊長之美國援蔣義勇飛行隊、在泰緬方面戰線、已被日本空軍部隊、擊潰散、不能活躍、隊長齊耶諾爾得將撤退或解散等、傳說不一而據情報稱、屬於該隊之美人飛行士等均希望於六月契約滿期同時、就職民間會社、重慶側、雖想盡力挽留、但亦不肯再與日本軍交戰、重慶側及美國現地當局、皆呈狼狽

美援聯軍資金 達二百六十億

【里斯本六日國通電】據路透通信華盛頓電美國迄今爲援助聯合國所支出之資金已達與第一次歐洲大戰支出總額、略爲相同之金額即第一次歐洲大戰、自一九一七年迄至締結和平條約所支出之金額、包含對聯合國借貸、共二百五十七億二千九百萬圓、而此次美國自準備現在戰爭策之一九四一年七月一日、以至現在屬於戰爭目的所支出之金額已達二百六十億美元

同盟賀川中尉戰傷

【蠻德勒六日國通電】當緬甸戰線莫爾敏陷落時、向頑强抵抗之敵陣躍進、殲滅敵軍等大樹武勳之同盟通信社社員賀川邦彥陸軍中尉、四月三十日當進攻蠻德勒作戰途次寧敏加河前方丟陵戰時、指揮部下、勇戰突開友軍突擊路、乘此好機、更追擊敗敵中、因被敵迫擊砲破片、右腕右足負傷

內相晤星野橫山兩氏

【東京六日國通電】湯澤內相、五日午后八時三十分、於總理官邸、會見星野書記官長橫山翼贊會事務總長、要談總選擧後之當前問題

敵覽林

◇汪主席四日來連至六日、已經三日間矣、此三日間之時日雖爲短促、而日滿州民之熱烈歡迎、以及州政之躍進發展、必有示給汪主席以甚感懷者、然其熱烈眞情自衷心、衷心對於汪主席期待彌股也

◇衷心期待者何、即日滿華結盟日益鞏固、根據宣言精神互相提携協力、以建設大東亞共榮圈速底於成也

◇共榮圈速底於成必須先完遂大東亞戰爭、而完遂大東亞戰爭、日本固有其實力、然滿華亦各有其職責、消極的保衛邊圍、積極的尤須以物或人供給日本

◇苟如是則日本不但無後顧之憂、且得滿華之援助、大東亞戰爭必克早日完遂、而共榮圈亦可速底於成、汪主席今後對於州民之希望、必有以慰藉之自不待言

◇關東州地處海隅、數十年前不過漁村三五、鄙陋不堪言狀、經日本之經營、皇道精神有如雨化、因之人口增加、文化發達、其他之一切、亦莫不日進千里、而人民更享安居樂業之幸福焉

◇切望汪主席對於日本經營關東州、有以取法、俾中國人民與關東州民共同繁榮、擴而言之、務使大東亞全民族共同繁榮世界人類俱享福祉、乃最後之目的也

大連市浪速町五十番地
協茂盛綢緞店謹啓
電話 門市 (二)四六三二 批發 (二)三四五三

各種衣料陳設完備
仕媛們 有意添應時服裝否?
請到敝店・隨意參觀・男女服料・種類豐富・花樣翻新・定價低廉

奥町五十四番地
協茂東綢緞店謹啓 支店
電話 (二)五〇四七

肺病吐血其效迅速
肺癆病不難治
益壽丹非奇藥
難在不能攻破肺癆菌・
奇在理肺殺菌化痰清氣收效力・

肺癆菌繁殖於肺部所到之處便破壞損爛成空洞故極難治療益壽丹藥力直接達於患部而殺盡肺菌故無論一二三期肺病者均能克奏奇效即無病者亦宜預防先服益壽丹以避免肺病之傳染可保終身無病延年益壽
從前死於肺癆病的都是冤枉死的目前患肺病的都可以不死益壽丹治一二三期肺病有藥到病除之功數千年來無藥可醫的肺癆病有了救星

如蒙惠顧請先滙款
定價每盒十二付國幣七元
外埠函購加郵四角
奉天市小北城門外西頭電車路道北
發賣本舖 國瑞藥店

福康育

適應症 赤白帶下腰疼腿痛子宮寒冷久不受孕行經腹痛月經停閉腹內脹脹寒塊氣塊瘀血凝積月經不調血虛病癆病產後諸症四肢痛面黃肌瘦飲食少進一服福康育諸症除根飲食劑增

外埠函購加郵四角 如蒙惠顧請先匯款
每盒十四付 定價 二十二元六角
奉天市小北城門外西頭電車路道北
發賣本舖 國瑞藥店

要求各界協力政府
集中新政治力
東條首相今招待六十六氏

【東京六日國通電】在大東亞戰爭下之總選舉、已收預期的成功、圓滿告終、集結舉國的新政治力之機運、現今澎湃難起、政府對此予以莫大之期待及關心、在此機會力行推進翼贊議會確立、東條首相定於七日、在首相官邸、參集各界有力者、決要請關於結集新政治力盡力、五日夜已向左記六十六氏、用發請帖、然該各界代表六十六氏、對翼贊政治體制協議會、非常延長、並加一層施園、網羅各界有力者、政府據此爲期國內政治之舊套、爲期集結舉國一體之新政治力、爲完遂大東亞戰爭、以圖國內政治體制刷新強化爲目的也

阿部信行、安藤紀三郎、有田八郎、井田磐楠、石黑忠篤、井坂孝、岩倉通俱、石渡莊太郎、內ケ崎作三郎、牛塚虎太郎、遠藤柳作、岡田忠彥、大麻唯男、太田正孝、大河內正敏、太田耕造、小倉正恒、小山松壽、小平權一、近藤英次郎、小磯國昭、後藤文夫、伍堂卓雄、小林順一郎、小森七郎、酒井忠正、白鳥敏夫、下村宏、眞藤愼太郎、正力松太郎、末次信正、千石興太郎、田子一民、高木義人、高橋三吉、瀧正雄、田中都吉、高石眞五郎、永田大三郎、東鄉實、德富猪一郎、永井柳太郎、橋本欣五郎、橋本清之助、平生釟三郎、藤原銀次郎、藤山愛一郎、古野伊之助、賴切善次郎、前田米藏、松村謙三、山崎達之輔、矢吹省三、山岡萬之助、結城豊太郎、橫山助成、吉田茂、以上六十六名

在各界代表招待會
首相毅然披瀝政府所信

【東京六日國通電】七日在各界代表招待會席上政府側有東條首相以下全閣僚出席、開會伊始由東條首相對應付大東亞戰下總選舉後政局新情勢、毅然表明政府所謀新政治力結集之所信、並陳述其具體的工夫與構想、願委屬各界練達之士之意、要請各氏協力

各界代表內計

【東京六日國通電】政府七日招待之各界代表六十六氏、除阿部會長以下三十三氏翼協關係者外、各界代表有貴族院十二名、衆議院十三名、言論界五名、愛國團體二名、財界一名、再加翼協關係者、貴族院五名、舊議員七名、翼贊會三名、陸海軍各二名、言論界二名、愛國團體二名、財界六名、農村團體四名、貴族院十七名、衆議院二十名、言論界七名、愛國團體四名、財界七名

英空軍弱體化
非難之聲甚囂塵上

【里斯本六日國通電】英空軍之弱體、即於英本國亦爲非難之的、四日D、P、報載最近由倫敦抵里斯本之一美空軍將校談、關於英空軍之現狀、陳述悲觀的見解如左

英空軍之實力、在現在作戰遂行上甚不充分、此點英空軍當局業亦承認、如空襲歐洲大陸今後必將漸次減少、英之飛行機工業其後似無何等進步改善、尤其自德艦隊通過英法海峽成功以來、對雷擊機作猛烈非難之英操縱士等、皆有希望美國供給機之現狀、再對布林哈姆爆擊機之長短、熱烈加以議論、再英軍目前最困難之問題爲飛行士之補充、現在由英人飛行士、或加拿大、法、波蘭、比利時、荷蘭等諸國人飛行士等其數甚多

在歐展開第二線
英內部羣起反對

【布宜諾斯愛烈士六日國通電】對抗反樞軸聯合國之德意春季攻勢在歐洲展開第二戰線之主張、於英國乃有相當有力之反對論、據四日倫敦電稱、英國著名評論家賈維印、三日於S、E、報上云「所謂第二戰線者、乃爲比巴布魯克以下主張、乃以莫斯科爲本據者」對於比巴布魯克日前對美放送、強調第二戰線之事予以揶揄、又無任所長克林滬特、亦下警告如左

對德軍占領地西部之攻擊係對聯合軍之勝敗具有重大之意義、故限於可能、非驅避如挪威、但基克或干地亞島敗戰後之無益攻略戰不可、一方S、I、報又曰所謂第二戰線者、必須考慮應充分準備及信賴之指導者、及惟依存時及地方之選擇、現在英帝國、在東亞、中東、大西洋各戰線戰爭、對德亦連日空爆英本土亦連續的受猛爆、今似不能有新第二戰線

保守黨有力報奧布扎指摘向歐洲派遣軍隊甚爲困難、對英當局之無[illegible]、非難如左

以英國當局之態度觀之、今日如斯衝想、而明日立刻即遂行其旨、我等之所欲者惟勝利耳非爲但基克之敗戰

重光大使赴哈

滿洲視察中之重光駐華大使、昨日午後已訪問外交部大臣、夕刻出席於梅津軍司令官之招宴、六日朝已赴哈爾濱云（照片訪問張總理之重光大使）

二階堂大尉
壯烈殉國

【緬甸前線〇〇六日國通電】勇名之戰車隊二階堂光一大尉（栃木縣出身）壯烈戰死、樹立於緬甸前線某要塞滅戰、赫赫武勳、以鬼部隊長謳歌其該氏資性剛毅果斷堪爲典型的武人、洗落半面溫情之大尉當爲上官之信賴、及部下將兵之尊敬四月八日午前三時冒熱帶特有猛烈大雷雨、承日前進部隊先驅之二階堂部隊分乘敵鹵獲品之輕戰車、沛然由豪雨及暗黑之中、自某某向某某方面暴進中在某々東北約四十粁某々附近、突如不料左右由丘陵有敵槍火猛射、遂於壯絕雷雨下、已至展開拂曉戰大尉、立於第一戰車司令塔、於雷光及敵彈之中、揮其指揮力、勇躍前進復前進、敵始終阻止日戰車之進擊、遂向部落放火、以必死之迫擊砲、槍擊之一齊射擊、斯時大聲叱咤「射！射！」立於司令塔之大尉、幾如鮮血所染、進入車內發下「射！向前進」之決死大尉號令、一方因敵機槍彈、由前額部貫透後頭部、而致致命此豪氣之大尉、卒留下「射！射！」悲壯之一言、在戰車之中、於緬甸戰線戰死、向鬼部隊長搭載英靈之某々部隊、不久已將敵殲滅如木葉微塵

廣瀨少尉機
在緬甸戰線威風無比

【緬甸戰線〇〇六日國通電】在緬甸戰線、敢行日夜敵陣之連爆、已收莫大戰果、使敵心膽俱寒、日陸鷲精鋭群之中、受敵彈百九十發餘、一方日夜續行獅子奮迅之奮鬥、乃爲勇猛果敢之荒鷲、篠崎部隊廣瀨彌治少尉（岡山縣出身）之愛機「大空神秘號」實爲名譽之精鋭機、同機前在蠻德勒奇襲之際、浴十一發敵彈、已如此報、須於滿身創痍之危機亦未有一名負傷者、而亦未發一次故障、終始一貫在敵上空操縱無盡活躍、完全果成任務意氣揚々歸還矣

藉無敵皇軍之力
清算印人受英之辱
蠻德勒陷落鮑斯之放送

【東京六日國通電】在喜日本軍攻略緬甸、聯都蠻德勒大東亞印度人代表鮑斯氏、五日夜經無電以「吾等欣喜之叫喊」爲題、爲逐放東亞侵略者英國、舉印度民衆欣然奮起、向全世界之印度人及指導者呼籲如左

以大東亞印度人代表之資格、本日余甚爲欣喜、願告諸君、其欣悅日印之共同敵、乃爲英國在緬甸首都蠻德勒、已敗北矣、由於無敵皇軍之力、將爲獨立國之緬甸首都、始脫離英國之手、最近將來振再建獨立國家之英國、由此佛教聖地蠻德勒已被擊滅驅逐者、吾等印度國民最爲欣快者、即聞蠻德勒之名時、我等即以爲是地獄、在其地獄中、不用想當然有受苦難幾多之印度志士、而卑劣之英國、狂呼印度人之印度、爲苦志士、而在此聖地築造獄屋、蠻德勒是爲神聖佛教之靈地、印度人、除以爲吾等之指導者勞苦以外別無他意、偉人基拉克曾受六年之獄屋勞苦、而有名之拉秀布來、阿吉特新格及其他之志士等、在此獄屋、亦曾受幾年間勞苦、此固無待論、即在其期間、以分別長短、然此等之苦難、均係英國之壓迫、故蠻德勒、爲印度獨立排英運動之元首、而此蠻德勒、前日由英國之手脫離、已歸日本皇軍、此乃由於日本皇軍、將受英國之吾等恥辱、清算殆盡、如斯罪孽之英國決算之日實爲期在邇云

美法關係惡化
哈爾長官對記者團言明

【里斯本六日國通電】華盛頓來電、哈爾國務長官關於美法間緊急關係、五日對新聞記者團發表談話如左

美與維查也政府關係祇有逐日視其成行、來意哈爾長官言明依諸美法關係事態之新發展如何暗示了已至決裂

美國仍關心援蔣
非難史蒂爾作戰

【里斯本六日國通電】蠻德勒失陷、已與重慶致命的打擊、但據三日重慶來電稱、對於緬甸重慶軍司令官史蒂爾之非難、俄然有高昂之勢、史蒂爾約在一個月前爲蔣介石軍參謀長、正式任命之際不憚大言「自己由羅大總統對於日本軍因完全的勝利能急速終結中國戰線、已受領特別任務」重慶側亦大期待、儘此彼等失望、詰察尚多、再據華盛頓電稱、羅大總統在新聞記者會見時、如同擁護史蒂爾之地位、而防止重慶側之意氣沮喪同時「美國援蔣軍需物資、供給之決心、仍無何等變更、其餘對重慶輸送路線、業已準備但此屬於軍機、故未能詳細發表」

美船又被擊沈

【維查也六日國通電】據哈瓦斯通信華盛頓電＝美海軍部四日發表、中型美商船一隻在美國大西洋岸海上、受魚雷攻擊沈沒、但商船沈沒之日時仍爲未發表

菲島邁向復興新段階

子然錄

◇美國依存時代的菲島經濟、以金、砂糖、麻、古普拉爲其主要產物、但在日本指導下急於新建設的菲島經濟、則爲先確保國防資源增強鑛產物並農產物生產調整與計畫化、次乃是對菲島調整不足的物資之三點、即鑛產物、迄今日前主爲金之產出、然在菲島除金以外、銅尚有豐富的銅鑛、滿俺、鐵的埋藏尤其銅、其純分率極高、在共榮圈內以菲島爲最可期待者、現在正在克服種々困難着々準備中、又鐵、滿俺鐵比銅尤爲豐富且優秀、對此等之準備亦已在調整中不過鑛產物多出產於僻陬地、故在人與資材問題之次便是治安確保爲第一、惟其治安已垣已殲滅、所餘者僅烈希特爾一部敗殘兵而已故其治安之確保、不久當可完成

◇關於農產物、則爲調整過剩物資與作物之生產砂糖、古普拉、在其他共榮圈內亦生產、特產品之麻亦生產過剩、是以在共榮圈的不足的棉花、拉密等之栽培、極爲必要、過般來菲島軍政當局、對此已有立案、現正着々移於實行中、即砂糖、古普拉、麻不得不加生產制限、將甘蔗地轉爲棉作地麻地之一部轉於拉密及就特作物、此以五年間計畫使其完成

◇菲島不足之物資、則爲石油、食糧、纖維品、並建設資材的機械類、石油成爲揮發油之直接運輸力的問題重油則爲動力的問題、但菲島無此生產、故必須由共榮圈內他國輸入之、米自戰前起、年有五百萬俵由泰、緬甸、法印等輸入、那末今後、爲自給自足計、當然須使增產、惟暫時須待輸入以接濟了、米油並纖維品均感不足、是以在國內使消費規正之同時、一方亦須輸入之

◇菲島經濟之建設目下正着々進展中、殊可喜現象不過爲重要問題之一者、則爲船舶問題、連結日本、菲島、共榮圈內之船的問題總會議諸後日、而菲島的經濟、亦得以馬尼剌爲中心用船運結之、沿岸貿易船、幾全爲美國所擊沈、因而要建對策早已確立、總之、建設菲島之中心不得忘了船的問題

德英開戰以來
英巡洋艦損失

【柏林六日國通電】德軍當局、發表四日擊沈一萬噸級英巡洋艦一隻（艦名不明）因此戰爭勃發以來、英巡洋艦沈沒合計隻數、爲十九隻、右沈沒之艦名如左

（括孤內爲噸數）愛芬、格姆（九、八〇〇）克留（四、二〇〇）加里布索（四、二〇〇）德諾（九、一〇〇）格羅斯達（九、三〇〇）布意基（八、二五〇）頗査（五、四五〇）饒克（八、二五〇）加爾加達（四、二〇〇）達維典（四、八五〇）雪梨（澳洲）（六、八三〇）尼布勒（七、七五〇）加拉迷（五、二〇〇）斐德（五、四五〇）德賽斯特夏（九、九七五）巴斯（澳洲）（七、〇四〇）愛克塞達（八、三九〇）昆威爾（一〇、一〇〇）

司法官會議日程

司法部爲指示本年度中央施政方針、於七八兩日、假國務院講堂舉開第十一次司法官會議、茲誌其日程如左

▲第一日（七日）午前九時會議員一同於司法部集合後、參進帝宮觀見皇帝陛下、繼則參拜建國神廟及建國忠靈廟、午後一時開始會議、首行國民儀禮之後、由國務總理大臣訓示、張司法部大臣致訓辭、於紀念撮影後、有張司法部大臣訓示、及前野次長之指示、繼由井野最高法院長講演、徐最高檢察廳次長及石井最高檢察官指示、並由萬才對檢察官指示、北村刑事司長各行指示、午後五時散了

▲第二日（八日）午前九時開會、當即對於第十次會議提案之處理經過舉行報告而協議提案事項、正午一時休憩、午後一時開始懇談、五時閉會云

德意軍戰況

【柏林六日國通電】德軍司令部五日發表

△東部戰線

德軍爲強化陣地、在數處開始攻擊再蘇聯軍、於局部的以有力之部隊加以攻擊、其企圖已歸失敗

△北非戰線並地中海戰線

一、在北非戰線、向敵作小規模之偵察並展開砲擊戰

一、德爆擊隊、猛炸馬耳他島瓦里塔軍港及飛行場、已收莫大之戰果

△英法海峽方面

一、三日夜在海峽入口、英快速魚雷艇、進攻德護送船團、故德掃海艇、對此加以魚雷及砲擊、業將其擊退、已使英快速艇一隻大破

一、德掃海艇、四日晨擊墜英爆擊機二架

△空襲英本土

一、德輕爆擊機隊、空襲英南海岸炸破鐵道工場、已收莫大之戰果

一、三日在英法海峽上空、展開空中戰、德軍在此空中戰、已擊墜英機十八架

一、強力德爆擊機編隊、三日夜、空襲英本土威地島加維斯軍港、已命中爆彈、及燒火彈

【羅馬六日國通電】意軍司令部發表

一、將馬耳他島之西加巴、古第亞、巴爾法之各飛行場並弗羅阿拿軍需倉庫浴猛爆

一、德意空軍、再度空襲埃及之英海軍基地亞力山大對鐵道並港灣施設、加以猛爆、已收多大戰果

一、擊墜英快速機二架在空中戰

麻加哈拉爾
敵前上陸記

【某々艦上久門、前山兩海軍報道班員六日國通電】民大諾北部麻加哈拉爾一帶之敵已示意外頑强的抵抗、此時於月明之中、敵方射出之曳光機槍彈、縱橫交飛尤加一層凄愴「敵之抵抗意外堅强」「陸軍舟艇之負傷者〇〇名」等由上陸掩護部隊發出信號、已入某艦、由手持雙眼鏡之指揮官以下全士官緊張、是日午前二時半、遂已上陸成功、由某々上陸之陸軍部隊、直接向某々艦發出燈火信號、報道班員乘組之某々艦、於午前六時半突如由前方出現之敵偵察機、已受熾烈的射擊、但即行擊退、敵機已形狼狽、照準皆無被害、再夜明歸還之陸上掩護、總道有無數被彈之恨、極示不撓其活躍如何富爲激烈

拉法爾主席
與各國使臣會談

【維查也六日國通電】總諾法政府之重要政策、外交折衝亦果然極活潑、拉法爾政府主席、相繼會談瑞大士公使巴爾達斯志吉、美代理大使達克日三谷大使、尼克德將軍等、再拉法爾主席、並招致布列威權民長達爾蘭、陸海空最高司令官、巴爾特列米法長等作同樣之要談

美兵行方不明者
六千三百九十名

【里斯本六日國通電】據華盛頓來電稱美海軍部五日發表自大東亞戰開始之去年十二月以來、美海軍將兵之行方不明者、已有六千三百九十三名

法艦二隻沈沒

【柏林六日國通電】據德側情報稱、法潛水艦及補給艦各一隻、於馬達加斯加島附近被英軍擊沈

哥倫比亞大總統
羅比斯當選

【柏林六日國通電】據DNB通信、哥倫比亞大總統選舉四日開票之結果、左翼自由派候補羅比斯氏、以壓倒的多數當選、羅比斯氏、由一九三四年至三八年、已任命爲大總統

美干涉印度問題復燃

【里斯本六日國通電】美介入印度問題氣象、又於日本緬甸作戰進展之同時有再燃之形勢、三日某報載印度現由美國防衛揭載如左之論說

印度防衛軍之指揮權、予美人將軍、而印度之防衛、由英國、須移於美、印度人對此提案將無反對、何則對彼等向緬甸、以重慶軍司令官之資格任命斯齊魯耶爾將軍、重慶側經幹部而周知

蠻德勒陷落
各國宣教師等被救

【蠻德勒六日國通電】蠻德勒陷落同時宣教師十九名、尼僧二十九名、計四十八名被皇軍救出、厚深加保護、就中德人四、意人十五、西班牙人三、斯路伐克一、法國人十六、英人五、比利時人二、荷蘭人二

風雨之夜（十一）

趙恂九作　裴文年畫

（禁止轉載上映）

第二回　機中飲酒猴你推我讓　桌前相識笑一明一痴（五）

「是的」高太々亦插言微笑着說：

「你若是能說得有理、眞猜的對、我便教她喝酒、你若是亂猜一氣、强詞奪理、我不但不能讓她喝酒、而且還要罰你五杯酒！」

「但是此話也難說」周微波笑着說：

「我猜笑雲女士能飲酒、我是有我的很據理論、但我這種推理、縱令對了、在旁邊若無證明笑雲女士是否會飲酒的人、不也是白說嗎？」

「你說罷、我給你當個証明人」高文妙喝了一口酒後微笑着說：

「因爲笑雲妹子喝不喝酒我很知道、並且我又是包公再世、鐵面無私、決不會幫着瘸子打瞎子、一個鼻孔出氣來騙你」

「好！有你證明、我是再放心的沒有了」周微波好像偵探家般的沈着了一會、垂着首想了一想說：

「我證明笑雲女士能喝酒、有幾個理由可以證出來、第一、笑雲女士喝頭一杯酒時、很香甜般的一點也沒有難飲的樣子、一豎而乾、據我的經驗、不會喝酒的人、叫他喝酒時、他不是歪鼻子便是眨眼睛、簡直一杯酒、得伏愁幾次、不能喝乾、笑雲女士則不然、她很痛快的乾了一杯、還足能證明笑雲女士是一位量雅的人、第二……」

「對！說得有理！」高文妙不待周微波說完、便笑着插言說：

「高老弟！我眞不知你還有這一套！」

「那敢情是哩、我這是四十多年的工夫麼！」周微波受到誇獎、更以沈着的面孔說：

「第二、我們高大哥、知道我是好喝酒的人、不、就算我是能喝大酒吧、我今天從坐下便毫沒藏奸、端起杯來便大喝起來、那末大哥爲什麼要說：我們今天作東道的、倒不是捨不得錢、不肯請人儘量飲酒、如果各懷異心、未免要剎風景了、可知他這些話、既不是對我說的、也不是對他自己說的、更不是對大嫂說的、那末他這話是對笑雲女士說的是毫無容疑了」

「對！」高文妙很高興的說：

「是的、我的意思、你怎麼竟會知道了呢？眞有一套！」

「別忙、還有！」周微波又以嚴肅的面孔說：

「高大哥把那話說出後、大哥偷看了一下笑雲女士、而笑雲女士竟瞪他了一眼、同時她還偷看大嫂的臉色、窺察大嫂的態度如何、大嫂跟着便說：笑雲妹子她不會喝酒、你呢我就不知道了！這話簡直就是告訴我、不許她喝酒的意思」

「不對、我沒瞪視姊夫、我也沒偸看姊姊」笑雲急忙微紅着臉低着頭笑說：

「周經理說的都不對、我不會喝酒！」

「別忙！還有一點可以知道笑雲女士是會喝酒的人」周微波又說：

「當我讓笑雲女士喝酒時、她剛端起杯來要喝、而大嫂竟以目示意、禁止她喝酒、並且又瞪着笑雲、我不但是可以看出大哥立時便說我說得有理、由以上話點看來、笑雲女士會喝酒、而且知道酒量也是大的了」

「還有沒有了？」高文妙微笑着問

「有是有、不必再多說了」周微波這時已不覺偷眼瞧了、乃微笑着說：

內科小兒科專門
長生醫院
病室完備 入院隨意
院長女醫學士 德王芝
院址大連市長生街六八二
電話三·四九八二番

欲購 水瀧發電動機 請到
蘆田洋行
大連市山縣通三六番地
電話二一三三三四〇〇八六番

（各科診療）
天興福醫院
大連市西崗街一八〇
電話(三)二五二五
院長 邵先煒
（病室完備・入院隨意）

華春照像館 PHOTO
◇照像洗片放大縮小轉盤彩色電影廣告皆精巧
◇俱齊備借照一概免費 洋服便服古裝花冠武器
大連市平和街六二 電話(三)二六七二
金州會火神廟街 電話一六六番

電話 買賣及決買賣商品 也薄利多賣高價收買 券價券者請來談可
大連西通三五 大連案內社 電(二)六六六三

電話 高價收買 薄利多賣 並代月付販賣
播津町十五 乃村電話店 電(二)一九七〇番

電話（買賣專門店）迅速親切
大連運動場電車停留所北入 電3、3235番
電話商行支店 代表 紀壽山

泰東介紹欄

柳屯補藥

春光好·治肺癆
宜及時·去煩惱

萬物欣欣向榮，蜂歌蝶舞的大好春光，使我們生氣勃勃，興高采烈，然而，卻有一部份人，煩惱呀煩惱地，把這珍貴的時光，愁眉不展地，在病中空空的度過。

春天是治療一切病的好時期。我們須特別留意，是否患肺癆。假使你底食慾，體重日益減退；或失眠，滑精，盜汗的時候，請趕緊服用柳屯補藥。因本品對於生體內底各種組織，確有防癆，健胃，固精，滋補等作用。若常服之，可免種種疾病，使你永遠健康。而且，用以調補病後，靈效更爲驚人。

包裝 350西西

（各地著名藥房均售）

股份有限公司 滿洲柳華公司
奉天瀋光街五段九六號
聯行：京城・大連・天津・北京

本品治療外傷敢稱獨一即擦即愈最爲靈驗

主治
◎手足損傷 ◎無名腫毒
◎水火灸傷 ◎刀傷跌破
◎蚊蟲咬傷 ◎化膿惡瘡

哈利巴藥膏
定價 五〇公分 一五〇公分
奉天市大和區青葉町十一 田邊藥品株式會社
日本一名 ハリバ軟膏

頭痛
翠雅 チエヤー
勿驚!!
一服藥後於五分鐘內頭痛立止一次即能恍同惡夢初醒之快
△偏頭痛△腦病性頭痛△歇斯底里性△感冒性頭痛△酒醉△子宮病性頭痛
各地有名藥房均有發售
發賣元 大連 合資會社 松內楠陽堂

醫療器械 理化學器械 膠皮製品 玻璃器 計量器 醫器 獸畜器械 產器 諸官衙御用
大連市浪速町一丁目三番地
合資會社 村谷洋行
電話長二五五六三番
本店 大阪市東區豐後町五番
支店 東京市新藥(?)路一四〇番號
振替大連三九七〇番

當日止咳 益肺丸
新大陸藥行

治癒腎病 腦筋衰弱
徐德祿謹啓

死人搬家
欲要解決死人回原籍的問題
大連浪速町廿一番地
一元一行

初接謦欬即知非凡 今日果成時代巨人

笠原博氏 回首話當年

國府國民政府主席 汪精衛氏之話題。相[illegible]出現[illegible]原課長守中。回憶昔事。不禁[illegible]之。該氏稱如次 國都南京之樹。汪主席之[illegible]人之一生。雖不能說 [illegible]

是不思議的。而與汪先生在十七八年前。由日本赴華北中途來大連時 [illegible]

…在秦…樓。同桌共進夕餐。席間曾高談闊論。當時尚在青年。感覺先生是一位很有熱烈的人。但其後歸中華民國之變遷。漸能迎合汪主席。真是感慨無量。是夜因下榻遼東旅館。故曾請揮毫。時至今日。夢想不到這難得而可貴的東西。此次之來連似乎很忙請難得到話舊的機會。但前日在迎迓時。曾見車中之汪主席。非常健壯。余很歡迎云云（照片即汪主席揮毫字聯）

視察大連躍進發展

於細雨淋漓中蒞山茶屋 汪主席在連第三日行動

下榻星個浦旅邸。在連第三日之汪精衛主席。午前因雨中止星個浦海岸之散步。遙瞻如絲如烟的春雨。在旅邸與隨員等共話談笑。午後二時與隨員由旅邸出發。搭乘汽車。於細雨淋漓中燃着歡迎主席之熱意渦道堵列之學生。各種團體。一般市民之歡送迎者。齊立於綠草如茵之中央公園觀光道路。汪主席同二時十五分。抵「山茶屋」

斯日因細雨 霧罩風 彩之「山茶屋」附近。杏櫻雖時過矣。而柳及洋槐。稍萌嫩芽。並其紅綠中色彩綫。盡收目中。於春雨中遙望大連灣之雄壯。適爲大連唯一之景勝地也

是日汪主席接伴員 別宮大連市長之嚮導。立於「山茶屋」前庭之展望所。別宮市長首說明大連市之概要。及大連市之面積。人口產業等事。及大攤於雨霧中。復將市街代表的大樓。及大連埠頭。大連驛。對岸之工塲地帶等。一一指示詳加說明。最後轉向關東州唯一名勝地大和尚山之話題 「今日因雨未得瞻矚。然其大和尚山一帶繁殖之滿開野生櫻花。去年滿洲國…」…乃此同種…也」

此時主席而呈追想。詳細聽取。由「山茶屋」展望 全市終了。汪主席一行。午後二時三十分由「山茶屋」出發。同五十分歸還星個浦旅邸

歸返旅邸

由山茶屋 歸還旅邸之汪主席自午後三時四十分。除受韋滿洲國外交部 大臣之非公式…

訪問及大連市長之拜會外。別無客人晚入浴後即 就寢入於來連第三日之夢

國都練習 歡迎主席歌

【新京訊】 國都五十五萬市民。爲歡迎近將來京之國民政府汪主席。曾以滿腔之熱意。進行所有之準備更進備。汪主席歡迎歌。擬由小國民可愛之口中。誠心唱出。該歌由協和會作詞並曲。歌分二段。充分表示歡迎之至誠。主席到達時。自勿待論。而隨時亦可使用。其歌詞如左

一、汪主席來雲霄下。滿洲國民喜無涯 來吧。來吧。快來吧。大家一齊歡迎他

一、滿華提攜如一家。實現我們大東亞 來吧。來吧。快來吧。大家一齊歡迎他

韋接伴員來連

當汪主席來滿之際。負有滿洲國接伴委員長重責之外交部大臣韋煥章氏。搭六日午前九時四十三分抵之列車來連。下榻星個浦大和旅館。同十一時十五分。與褚主席隨員會見已作種種懇談

細雨淋漓中 視察連市

上即汪主席 於山茶屋前展望所內。觀看大連市圖。下爲觀覽大連全 景公畢就歸途之汪主席[illegible]

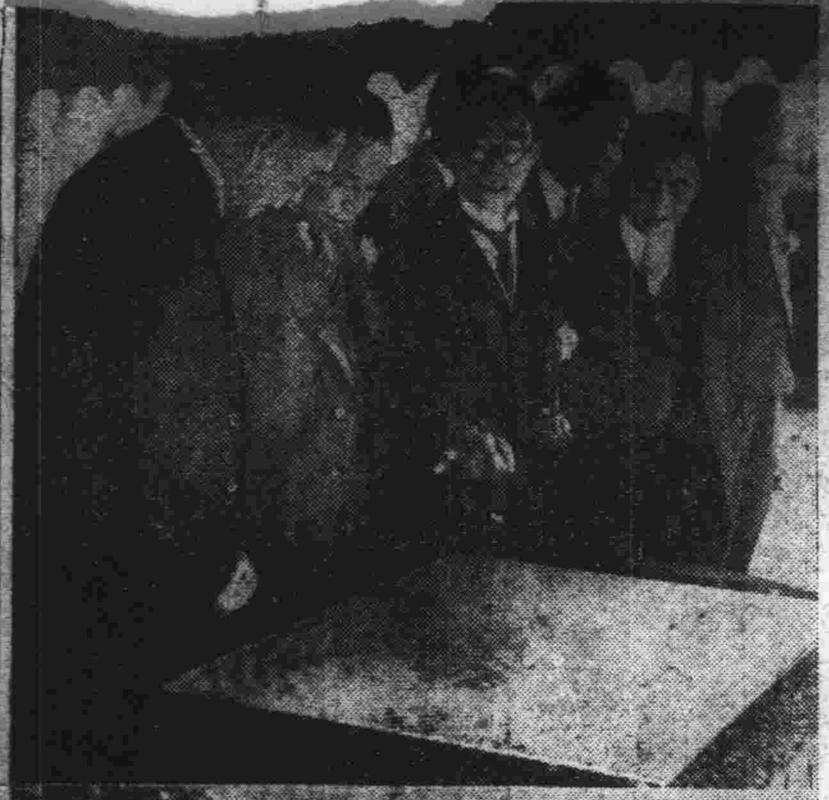

滿華協力正其時也

汪氏來滿初次感想談

歷訪爲一掃帝政俄羅斯南進之野望。而殉身之日本勇士英靈聖地旅順之汪主席。一即爲謂論此等勇士武勳也。且參拜可謂日本驅逐初欲侵略東亞之金字塔的白玉山表忠塔。且思時適日本再爲拂去東洋侵略者之魔手。遂行大東亞戰之事實。仰觀表忠塔之汪主席。當不勝感慨矣。參拜表忠塔畢。親臨博物館時。在貴賓室少憩。披瀝左記之來滿後所懷。以致接伴員三浦關東局總長。柳井關東州廳長官。稍博物館長等不勝銘感

本日蒙招待。參觀聖地旅順余不禁感銘。登至爲武勳象徵之白玉山。參觀日本英靈之納骨祠。對又觀爲文化象徵之博物館。想此地之有今日。實由於日本自三十有餘年前。物心兩面。爲大東亞建設努力之所以也。爲最古且最有意義之記錄的金字塔。因之今日再與日本同衷協力。遂行大東亞戰。在余不能不發生極大感銘。因旅順開城乃木將軍與 俄將史帝賽爾會見。遂由旅順驅逐俄國勢力。此時余尚留學於日本東京。聞悉之下。深懷感激今日日睹斯士感激更爲一新。時恰當日本遂行大東亞戰時期。今日日滿華三國。爲建設大東亞。非以日本爲中心協力一致不可。滿華兩國。亦必須結爲一體以日本之國難爲國難。向前邁進。中華民國。今雖力微但其願與協力之熱意。決不劣於他國。此次訪問滿洲國之意義。實爲強化此滿華兩國之緊密一體化。以期協力日本故也

進以味美日本菜

汪主席嘖嘖稱善

當汪主席一行之來連。担當宿食關係之星個浦大和旅館。自井上支配人以下全員。皆感激光榮。日夜不眠不休。精心接待。期無遺憾。五日之夕餐。特以汪主席之希望。饗以來連後最初之日本菜。由和食担當者並木爲一氏。親手烹製炸鷄鳥。生魚片。炸蝦等日本菜。主席於進餐中。顧側近者誇獎味美不絕。並謂對此料理入希望代爲致意。蒙主席予以非常之寵愛。旅館關係者。對此意外之褒獎。大爲感激

新到 紳士 淑媛 服飾雜貨 大連 天成號

目睹故肅親王遺物

主席不禁感慨系之 參觀旅順博物幾段揷話

汪主席參觀東洋 藝術精華所在之旅順博物館。極爲快意其間有幾種揷話。値得記述即汪主席走到 前滿洲國參議羅振玉氏生前愛 顧的大銅鐘前。佇足者久之。嚮導者浦內務部長加以說明道「這是羅氏所藏大鐘。係周代之物。是東洋第一逸品」

主席即帶笑說道「羅氏是東洋有數的金石學者。聽 說家眷也 在旅順」

過了陶器朝鮮室。即出現了帶有清朝歷 史性的一室。追見肅親王寶物朝服朝帶之時。汪主席凝觀者久。於心者。當之父汪先生。來去於心者。當是爲建設東亞 平的中華民國

按距今三十年前。汪主席先任中國同 盟會機 關報「民報」記者。敦力宣傳革命思想時。曾一度抱炸彈入北京謀刺當時攝政王載澧不果。被處死刑。肅親王頗賞識其才。因而救了

今睹故人遺物。能不感慨系之也

褚主席隨員 視察體育施設

主席隨員褚民誼氏。偕同顾秘書長。六日午前八時五十分由星個浦旅邸出發。視察大連運動場。大連醫院。中央試驗場等。同十一時歸返旅邸。褚氏乃中國國民體操創造者。對運動技術頗爲關心。故特視察大連運動場云

（金顯珊女士）

主席乃愛國志士

金顯珊女士話當年

歡迎中華民國元首 汪精衛氏來旅之在住關東州滿 華人均極爲感激。內有旅順康德高等女塾長金顯珊女士（五〇）乃肅清王之令嬡。夙自清末之明治四十五年。爲避禍亂。從親王命來旅以還。率先體得日華親善。開設女塾。向滿華人廣事普及日語。五日因汪主席訪旅。金顯珊女士爲國防婦人會之一員。身着白襯衣。參列白玉山歡迎主席。據談

汪主席爲中國唯一之愛國者。關於主席之身世。父在世時常有聆及

繼由白玉山 上奉迎主席之金顯珊女士。對王道滿洲國之隆昌。及新生中華民國之現在談稱如次

主席於先父在旅時。聽說來過一次。今爲中國元首脩地重逢。欣喜奚似。主席乃中國革命之志士。致被下獄由父救出。主席永爲不忘則對北京尙願瑤姐。常有照料。今得親睹率新中國民衆。經起和平救國之汪主席。雖是欣喜欲泣云云

區長熱心率衆 修補道路

大連市土木課。終年修展本市各交通街路。以便車馬往來或街上士女散步之便利。即如現在各公園通行道路。亦不便利。今由當局正在進行中。竟有熱心區長自動的率衆一般。作道路修補勤勞奉仕。老虎灘轉山屯區笠原區長。於前日領同區內日滿住民二千餘名。修補老虎灘南山間約 四公里道路。以謀他處來地觀光之便利該氏可謂奉公之模範者。其他

黄信之氏逝世

大連市會議員。並山東同鄉會長。大連市商會常董黃信之氏。近患感冒症而心臟病併發。曾於五日下午四 點二五分溘然逝世。享年六十

獻納陸海軍用機

蒙疆官民槍後赤誠

【東京訊】自大東亞戰爭以來。蒙疆官民。對東亞解放及完成聖戰目的極爲協力。而爲其赤誠之一端者。即向帝國陸海軍獻納爆擊機。已於四月三日神武天皇祭。獻金三十四萬圓。天長節六十六萬圓。計百萬圓。今由駐蒙軍辦理手續云

爲期擴充軍援事業

增設製造建築資材工場二處 地點定爲甘井及沙河口

茲當大東亞戰爭下建 設大東亞新秩序之際。對日滿軍警及其遺家族。並傷病軍警之援護職業補導等。所謂爲期完成軍人援護事業。昭和十六年七月。由瓜谷長造氏外幾志家之投資。已設關東州軍援產業株式會社。資本金九萬五千圓。（全額繳納）專務取締役任爲樋口八郎氏。常務取締役爲森永正一氏。取締役瓜谷長造氏等。以製造煤滓磚並煤滓瓦爲目的。業已開業着手擴充生產商店之依託經營。在該商店所建築資材。迄今乃爲瓜谷長造氏之獨家屯工塲。由春以來。已製作三十萬塊煤滓磚。故沙河口至西山屯街道建築之滿人住宅及工塲等。均用此煤滓磚。此較普通磚雖約賤一分。但品質較諸良好。將來當可愈爲發展。該會社鑑此現狀。最近又計劃在甘井子及沙河口兩處。設立二處新工塲。製作用機械。已在大連鐵工株式會社訂購。故至今秋新工塲即可完成。一俟建成「增產國策」之使命。待新工塲設立之趣旨達成。即日滿軍警及其遺家族並傷病軍警。亦得良好之職塲一般極爲期待云

州青年隊結成式

本月十七日擧行

關東州日係青年隊 爲有機綜合的組織。故全州一體結成關東州青年隊準備委員會。由各化團體代表準備委員參加。六日午後二時。在州廳會議室擧開。結成式之日期等均行協議。結成式定於五月十七日。在大連神社前盛大擧行

當氏生前忠厚老誠。頗孚重望。公益事業。尤其頗心。除上記各公職外。並任泰公聯盟評議員及指導委員。及明德公校新民學社理事。亦任該社理事長等。各界無不惋惜云

天后聖母聖誕 擧辦香火大會

大連

大連西崗天后宮大廟。在今天擧行香火會。自凌晨起。大開山門。歡迎一般善男信女。拜廟降香。上午十一點鐘。有信徒總代張本政等以次諸信徒。齊集神前。拈香禮拜。並有僧道誦經。祈禱早日完結大東亞戰並祈庶民安居樂業。本年茲以時局重大。該廟會決定籍慶行。不獨停止演戲。即其他一切娛樂亦皆停止云

順旅

旅順訊旅順天后宮大廟。七日爲天后聖母聖誕之日。擧辦香火盛會。以答神庥。當日午前十一時。在正殿拈香禮拜。有信徒總代劉德智氏。以次日滿人。拈香致祭。並演戲五天。以申觀意

國防獻金

志善堂張承辦

【金州訊】金州志善堂張承辦張志芳氏（八一）本金以來。對於慈善事業。素抱熱心。對於鴉片癮者。... 金州大有人在。... 滿爲金州飯店。出席谷大臣之捐獻之旨。已行宣誓云

茂羅族極力反美

與皇軍誓相合作

【民大諾島旦沙蘭訊】在民大諾島居住之茂 羅族沙爾旦之子曾羅楊克達族。四日代理其父訪旦沙蘭入城之皇 軍部隊長。誓由衷心協力皇軍之旨。從來美國政府或菲島政府。對此治理想之茂羅族。雖經非常困難。故皇軍攻略民大諾島時。該沙爾旦等即積極起身。協力皇軍。故對民大諾之治安。收極好之影響。並一族青年之沙爾旦。伴同叔父由居住之拉奈與湖畔。來至隔十五公里之旦沙蘭。美菲軍命吾等與日人交戰。彼等又命吾等燃燒家屋。故我等未聞命令。即均逃至山中。實僧美菲軍之暴虐。今後全茂羅族決一致對 日本協力之旨。已行宣誓云

民社會事業。卓有功人士。因其年高德重。時與往還。醵金以作家業之供。該氏素性儉樸。不肯自用。特捐金五十圓。日昨手交金州警察署。以作國防獻金

大學長懇談會

【新京訊】 康德九年度民生部直轄大學長。懇談會之第一日。已自五日午前九時。於民生部講堂擧開。當由谷民生部大臣。淵田次長。木田教育司長以下關係官。及直轄大學長十一名。開拓醫學院長三名等。計共三十餘名出席。就大學教育刷新事項。關於學科課程之事項。寄宿舍制度事項。關於修學期日事項。入學考試實施方法。學生服制度確立事項。以及分科制度確立事項等從詳懇談。其第二日之（六日）預定討論各大學提出之希望事項。午後六時全體皆赴國都飯店。出席谷大臣之招宴

日本國民貯蓄

成績良好

【東京訊】 昭和十六年度日本國民貯蓄增加實績。五日大藏省已行發表。據斯去年度之貯蓄[illegible]十七千二百萬圓（六成七分七厘）。計十二月至本年[illegible]十五億。對政府目標[illegible]萬圓。實破前年[illegible]增加億圓。已超過目標...

街市之不便。或一切建築等物。市當局甚望市民皆作此勤勞。協是。與人方便。自己亦便利若群起一致奉仕。本市將來必有一番新發展

滿系通譯官募集

1、年齡滿廿二歲到卅五歲
2、月收六拾圓到百貳拾圓
二、銓衡方法
1、於康德九年五月十一日午前九時大廣場警察署
2、簡單履歷書與身元證明書有語學檢定及格者該證書
3、對日語筆記口述考試

三江省警務廳

地照丟失作廢

啟者鄙人 於康德六年八月間價買王錫財領名土村石家堡市地 兩段大照一張計中則地六畝東至山頂西至道南至道北至道又東至道西至道南至道北至修進於同年十二月間誤覺丟失除請縣公署補發新照外該落於何人之手概作無效特此聲明

撫順縣得士村聲明人 石德珩謹啟

遺失印章聲明作廢

本號遺失膠皮蛋形質屋印章壹枚無論何人拾去作爲廢據

旅順柳町四番地 福聚盛謹啟

失照聲明

啟者敝有坐落通遼縣和村仁發合屯長才馬號西地方地照一張二十二畝二丑字四九號北至三九號於康德七年六月間因南至道遺失除呈請通遼縣公署補發外特此聲明作廢

聲明人 張玉啟

父子脫離關係

啟者鄙人次男鄭廣義妻高氏（奉天人）素染鴉片之嗜改行爲不檢實堪遺憾從此脫離關係嗣後在外招搖或借欺騙以及有規外之行動家中不負責任恐未周知特此聲明

普蘭店農榮街 鄭喜連白

感謝 劉氏定風丹治癒驚風

廣告

（2）

補血強精丸

兩性秘寶 早洩專藥

（1）

眼鏡專門 貨眞價實 老精華 眼鏡公司 大連市監部通六二 電二、三六七三 支店 奉天浪速通一六 新京祝町二ノ二 旅順鞍江町五九 工塲 大連 奉天 新京 各種鏡片 實任製造

新築落成 歡迎顧客 立本大旅社 大連市西崗新大街南頭 電話 營業部 旅客部 （三）五一三一七一 三〇一六番

有馬氏・青山氏・太綱氏・三博士創製 A-O 愛活（アーオー）結核治療新藥

結核診驗 次伯爾古林反應 壬脫氏反應
卅（強陽性）廿（中等陽性）十（弱陽性）十一（疑似陽性）一（陰性）
可以確定既爲是結核感染 此內、結核感染、與未感染者、皆有、辨認困難。

體質柔弱（尤其是對於因頸腺而波及腋窩腺腫脹者、當特別注意）面色蒼白、不思飲食、偏食成性、體重減少、夜間作咳、憂鬱患氣、易冒風寒、易感疲勞、神經衰弱、微熱、盜汗、肩痠等病徵、皆可認爲是結核感染的徵兆
◉在前開各種病情徵候之下、服用A・O（愛活）作爲防疫劑、以期制止發病、最爲適宜。

主治功能
虛弱體質・腺伏結核・瘰癧・肺尖加答兒・肺門浸潤・初期肺結核・疑似結核、喘息、肋膜炎、腹膜炎、結核眼、外科結核其他一切結核性疾患、及怕賽德氏病（眼球喉頭腫症）甲狀腺腫等症
◉服用A・O（愛活）期間、當以不施次伯爾古林檢查爲最宜

（奉贈說明書）（仿單函索即寄）
總販賣處 大阪市東區高麗橋二丁目二十七 須美商店
合同代理販賣店 滿洲 奉天市春日町十三 關東州 大連市吉野町一〇五 滿洲武田藥品株式會社 增井大正堂

謝許桂坤居士詩函

本市劉家屯永安街二〇七番地萬歲街下電車西南行(隱壁)桂坤仁兄先主大總協力事忙每逢上火即犯去年患喉嚨哦...

大連市土佐町二二番地建成大院王奕美謹啟（2）

專批八字 清談相法 預言家靈驗無比 靈不靈當塲試驗 准不准日後自知
裕豐旅館樓上

機會來了？君你不是有不可解決的事嗎 快去問？神相亞希夷就可以圓滿的解決了
大東旅社

北京星卜命相 神算雲遊奇子 立本大旅社 三樓上四七

畢壽三出號啓事
啟者敝號經理人畢壽三（又名畢樹成）入號以來不滿二年已將資本金虧累完畢。至經手之事不正多端。當於昭和十七年五月一日正式出號其人在期日以內在外虧借等事在敝號無涉惟恐未知今後在外之行動或有挪借以及負責等若不在內敝號概不承認特此聲明
大連市橋立町二區東一二番地 新成號啓

大連 中央文具店 浪速町五十四番地 電話二六五五五番

春耕期及時降雨 農產物定卜豐收

增產先兆（農林課長談）

地花草萌生、暖氣洋洋、滿洲各地農場、莫不努力農產物之耕、自總上月廿六日拂曉、及本月二日、六日之小雨、而播種期之農產物、頗呈活潑、誠乃蒼天賜與也、記者訪農林課長、關於此談云、上月廿六日拂曉突降大雨、及至滿寡方息、集水浸渠、惟麥茶甚嘉苗尚需水量、但於二日、六日復細雨紛紛、對農苗則大有補益、正所謂有錢難買知時雨是也、由斯本春之農產物、相信成績卓著、實乃「增產滿洲」「增產關東州」之一群兆本年度吾等必需之主要食料農產物亦必豐富收穫、滿州民將可圓滑配給、而向告野菜不足之滿洲、今春將以增無不慶春麥豐收

雨後麥苗潤旺

春麥因客多降雪之關係、致春麥以來、麥苗、較客春尤呈佳況、詎適來春雨又行連降不休、致春麥之長、刻已高達二尺許、據農村農民之觀察、本年春麥收穫、超刻春之五成以上、如斯麵粉之不足、以春麥之收穫稍可補救、故農村農民

郵管局長會議 七八日於新京

【新京訊】交通部郵政總局為圖郵政事業之突飛猛進、且期郵政事業之運營圓滑起見、乃定於兩日於交通部會議室舉開本年度第一回郵政管理局長會議、其日程如左

△第一日（七日）午前九時開會、首為阮交通部大臣及徐郵政總局長之訓示、由金錦州政管理局長答辭、次由飯野交通部次長致辭後、由勝矢郵政、松岡電政儲金保險各處長、各行所管業務之指示、正午休憩、午後一時再開、關於諮問事項、由各管理局長實行答述、四時閉會

△第二日（八日）午前九時開會、午後審議說明事項、至午後四時圓滿散會云

為完遂戰時輸送 開大陸鐵道會議

網羅鐵道技術關係者 十一日於北京

【北京電】網羅日本、大陸鐵道技術關係者、自十一日起繼續五日間、於北京中南海懷仁堂、開大陸鐵道技術者會議、以資完遂於大東亞戰下益愈加重之戰時鐵道之重責的大評定、而此會議、係以鐵道省、鮮鐵、滿鐵、華北交通、華中鐵五鐵道技術者、所結成之嗣應時局之要請、確立一貫輸送之理想、如通車連絡、設備統一強化、並技術方面之意見交換、以及報告各社之實績發表新研究等、以期共謀圖鐵道技術之向上、而各社之出席者、鐵道省側、吉田鐵道技術研究所長以下十一名、鮮鐵上升改良課長、永井電氣課長以下十九名、滿鐵渡邊工作、西川工務兩課長、小原滿鐵技術、蒲保線、塚原電氣、豬口設計各課長以下廿八名、華北交通側、後藤副總裁以下各理事、局長外五十八名、華中鐵道側、堀尾理事、周防電氣課長、加藤計畫課長以下十八名、合共出席者百四十八名、為衛動一時之世界最高潮之凡日本鐵道技術者不漏一人、會聚一堂、亦實為中國最初之盛大的創舉、此外更有華北方面軍、與亞院、鄂鐵、北支派遣軍等關係者、亦行臨席、會議之日程

第一日為專門分科會、第二日為連絡會議、第三日為第一次總會、第四日為分科會、第五日為第二次總會

更於第五日、有石炭液化之權威者滿鐵中央試驗所工學博士阿部良之助氏、與滿鐵工作局長工學博士渡邊之助氏之研究發表、再經此會議之所協議者

運轉關係十八件、工作關係十二件、工務建設關係四十件、電氣關係二十二件、自動車關係二十一件

在會議終完後、一行分三班預定視察大同、青島方面之鐵道關係機關

西崗商會調查 會內商業情況

因金融之吃緊、並輸出入貨物之限制、商工業者知自肅、以斯大連西崗商會、對於該會會員之生意、所謂開業與廢業情況、由本年起一月開始、逐月調查、結果一月歇業一家、二月一家、三月則以新年度之課稅原收期、並以換期時歇業者突達至三十六家之多、四月歇業二家、現在該會員商、億為千九百零一家、在其歇業者如雜貨、古物、洋服、雜貨、鋼鐵細工業、並人絹批發茶葯商等、現在情況、將在五月六月、尚有再歇業者、更有新開業者、對此刻亦正在調查中、按其情況、雖有開業者、則仍以歇業示多者云

鮮銀券帳尾 四月七千萬圓

【京城六日國通電】四月達至六億七千萬圓、而越月之鮮銀券賬尾、月初示呈漏調的收縮、至十七日為六億五千六百九十一萬九千圓、一步接近於昨年鮮銀券發行限度之六億三千萬圓、在十八日以後轉行膨脹、二十三日以後以月末恒例的俸給其他之放出、復再達至七千萬圓、一日滾入之鮮銀賬尾、比祭日前之二十八日增加二百二十五萬四千圓、為六億七千七百三十二萬五千圓、四月中現最高記錄、而越月推移一日以降之賬尾如左（單位千圓）

四月一日	六七四、五八四
十日	六六二、四五〇
十五日	六五九、〇三七
十七日	六五六、九一九（最低）
二十日	六六五、四四三
二十三日	六七〇、六五一
二十八日	六七五、〇七五
三十日	六七七、三二五（最高）

整理全國製鐵會社 完成鐵鋼統制計畫

【東京電】鐵鋼統制會偏重製鐵會社、刻原案編製就緒、提示於企畫院其他關係各省、與當局協議中、該統制會以增強生產為目標、左記五大製鐵會社

一、關東（以日本鋼管為中心、三菱鑛業、海外製鋼吾嬬製鋼其他）

二、關西（甲）尼個崎（尼個崎製鋼、日亞製鋼、中山製鋼分工場等）（乙）木津川（中山製鋼、大阪製鋼、日鐵大阪製鐵所其他）（丙）和歌山（以住友金屬工業為中心）（丁）神戶（川崎重工業、神戶製鋼日鐵廣畑製鐵所等）

三、九州圓（日鐵八幡製鐵所小倉製鋼、東海鑛業、日本鑄業、神山鐵板、東洋鋼板等）

四、朝鮮國（清津、兼二浦各製鐵所其他）

五、北海道團（以輪西製鐵所為中心）

正金及台銀再開 大商社亦漸次復活

【泗水電】爪哇島日軍政當局、頃致力恢復治安、及調查有被戰禍所損、其損失莫大、被破壞之日人權益、而泗水南洋倉庫、三井物產、三菱商事則調查竣事、近將開辦、其他大同貿易、東洋棉花、大倍洋行、千代田洋行、久藤商店等之大商社、正金、台銀三井各銀行以及多數日人商社、家具等遺產由管理局競賣、一部份調查完畢、需相當日數、復興爪哇島之金融機關、首有再開正金台銀之必要、而兩行商社亦調查完了、次第再開、為泗水中心之西連斯特拉等日人各代表者、半年後亦將使經濟活動、恢復原狀

鑛山用物資 望單純配給

【京城訊】朝鮮總力鑛山聯盟鑒及戰時下開發地下資源之重要性、過去一月向應於各道開鑛山增產懇談會、以第二次生產力向上計畫初年度增產為中心、作種種礎商、為資其增產、故改善左記諸端

一、鑛及鑛業用物資日用品物資配給、系統極其複雜多岐、購獲現物、是以一元的單純化、確立配給機構

一、官廳並統制機關之物資分配呈請極為煩雜故對此以期簡易化俾事務能率向上

一、物資綜合的配給

一、確實配給、食糧適期以期勞務者生活安定

一、為緩和金融難之策、在推行國策會社活動之同時、且以活用資制融通、擴以積極的對策

一、對於鑛勞務者、於鑛業所在地宣傳、諸慎宣傳並積極樹立勞務者確保策

純棉布六百疋 日內即將配給

大連小崗子棉製品販賣組合、昨六日由關東纖維製品株式會社、領來市民待望若渴之純棉布、如毛藍細布、關東州細布等六百疋、該組合關及市民之急需、將於日內取布、票由市發下後、即行開始向各區市民配給云

滿洲厚生運動之前進（三）

康德七年當日本紀元二千六百年佳辰在大阪布開催與亞厚生大會、我們滿洲國派五十名代表者參加、待遇多大的經驗、所以我滿洲國也應速急發展厚生運動、現在民生部厚生司已經着手計劃厚生事項、當時參加與亞厚生大會的團長谷總務廳次長、現就任民生部大臣、故對厚生運動的提倡是一層急進了、在康德九年也就是滿洲建國十周年的時候、決定開催東亞厚生大會

△厚生運動的計畫

以民生部厚生司作中心、更與接受文藝消息的總務廳弘報處、抓當官吏福祉關係的大事處、以動勞者為對象的民生部勞務司、換發國民精神協和會等、行數次的會談、康德八年九月上旬由關係機關、團體開一大厚生運動振作叫創主要會社、銀行等的關係者參集、開催厚生運動協議會、結果議定由協和會辦理為切當、不經政府直接舉行、那麼滿洲國的厚生運動也就是協和運動中的一個主要運動了

厚生運動固然是必定要普及到全國、然而一時也難得廣全部的結果、先由易於實行和帶有必要性的地方開始、然後地區、以都市作中心對象以勤勞者為主點比較合理

△厚生運動的根本方針

「是圖時局下日常生活的刷新、與醞釀育和健全的娛樂同時昂揚國民的士氣、來培養強化活動力、以造成興體制作新東亞建設的目標、換一句來講也就是先成高度國防國家上不可缺的要務、然後樹民展達大協和的氣魄、使國民都欣然悅色的在職場裡工做」

其次厚生運動的實踐、從職場和家庭方面着手然而展開厚生運動、必定要有相當的組織沒有組織便不能伸張國民運動、故起始必要注意整備一切的組織

先就職場的組織來說、從來職場組織、有協和會職場分會的設立、然而僅限於官廳及特殊會社的裡邊、今後在市街地內、有事務員五十人以上的事業或會社裡、也要設立協和會職場分會、而在市街方面、多將這種分會劃分了四個體制

官廳、會社、商店及產業、未免比較單純、更要以業務來做種別（例如會社裡要有銀行、商事、保險等分別）再設立分會聯合會、同時各分會聯合會與職場分會的代表者議開定期會合、這麼樣來做、能相互協議研究厚生運動實踐方法、一方可以促進職場分會內的厚生運動方能可以互相聯絡來經營厚生設施、以外業態別的聯合會、再互相聯合、那麼對厚生行事不是更能徹底實施嗎？

家庭方面、從來和協和會地區分會的區分區都相同、不過區分區以下沒有班、組的組織國民都保組織來指導、在各家庭如果能實踐最為相當、如果再將家庭的班組的組織延長成組單位、班單位、分會單位來實行適宜厚生運動、更是一種合理且安善的辦法

△厚生運動的指導組織

在協和會中央本部設立厚生運動專門委員會、委員由協和會中央本部長委嘱、協和會役職員、民生部厚生司、保健司、勞務司總務廳弘報處、同保健體育、音樂電影、旅行放送、東亞旅行社等的關係團體勞務與國會、商工公會、滿鐵及其他大事業、團體等的役職員擔當、本委員會專審議厚生運動的根本方針、事項等、在協和會中央本部內、協和會各市街本部也都設立厚生運動專門委員會來協議運動方針和具體的實施事項、同時協和會省本部也設立了專門委員會

中央專門委員的人選、也都準照以上辦理、所以協和會中央本部、依其中央專門委員會的決議、來通達下級本部市街已的專門委員會協議後、再經各股場分會聯合會的運用、然後由地域分會通知鄰保組織、最後鄰保組職來指導各家庭實踐厚生運動、在這種場合下政府關係機關及厚生運動關係諸團體、要有充分的協力精神方可促進厚生運動、這是當然的事情

那麼實際運動的內容是怎麼樣呢？先就職場方面來看

△厚生運動要綱

1、顯揚建國精神、振起職域奉公的觀念

2、鍛鍊心身、養成明朗闊達的氣魄

3、謀生活的規正、和保健衛生的改善、以確保健全生活

4、依具健全慰樂的實施來陶冶情操、和培養活動力

5、謀作業能率的增進、和勞力職域勤行

依具以上的要綱、來實施切的具體事項、同時這裡項目又代有伸縮性、但是厚生運動的目的、主要是培養職域奉公的活動力、那麼對於心身的鍛鍊、健全生活力的確立、情操的陶冶、和作業能力的養成等更是必要了

商況

股票

前場（五月六日）◇大連長期股票

五品	現卯	期卯
放	三〇九	三〇六
收	三〇九	三〇六

◇短期股票

	放盤	大價	小價	收盤
五品	[illegible]	[illegible]	[illegible]	[illegible]
滿取	[illegible]	[illegible]	[illegible]	[illegible]
大新	[illegible]	[illegible]	[illegible]	[illegible]
新東	[illegible]	[illegible]	[illegible]	[illegible]
鐘紡	[illegible]	[illegible]	[illegible]	[illegible]
新鐘	[illegible]	[illegible]	[illegible]	[illegible]
郵船	[illegible]	[illegible]	[illegible]	[illegible]
郵新	[illegible]	[illegible]	[illegible]	[illegible]
商船	[illegible]	[illegible]	[illegible]	[illegible]
帝人	[illegible]	[illegible]	[illegible]	[illegible]
日魯	[illegible]	[illegible]	[illegible]	[illegible]
日糖	[illegible]	[illegible]	[illegible]	[illegible]
鐵冰	[illegible]	[illegible]	[illegible]	[illegible]
日石	[illegible]	[illegible]	[illegible]	[illegible]
鋼管	[illegible]	[illegible]	[illegible]	[illegible]
滿業	[illegible]	[illegible]	[illegible]	[illegible]
滿鐵	[illegible]	[illegible]	[illegible]	[illegible]
同新	[illegible]	[illegible]	[illegible]	[illegible]
染料	[illegible]	[illegible]	[illegible]	[illegible]
大機	[illegible]	[illegible]	[illegible]	[illegible]
同新	[illegible]	[illegible]	[illegible]	[illegible]
電業	[illegible]	[illegible]	[illegible]	[illegible]
同新	[illegible]	[illegible]	[illegible]	[illegible]
瓦斯	[illegible]	[illegible]	[illegible]	[illegible]
商船	[illegible]	[illegible]	[illegible]	[illegible]
滿化	[illegible]	[illegible]	[illegible]	[illegible]
土木	[illegible]	[illegible]	[illegible]	[illegible]
郊外	[illegible]	[illegible]	[illegible]	[illegible]
滿電	[illegible]	[illegible]	[illegible]	[illegible]
電乙	[illegible]	[illegible]	[illegible]	[illegible]
冰新	[illegible]	[illegible]	[illegible]	[illegible]
當所	[illegible]	[illegible]	[illegible]	[illegible]
滿洲製麻	[illegible]	[illegible]	[illegible]	[illegible]
日本曹達	[illegible]	[illegible]	[illegible]	[illegible]
撫順窯業	[illegible]	[illegible]	[illegible]	[illegible]
倉庫建物	[illegible]	[illegible]	[illegible]	[illegible]
日清製	[illegible]	[illegible]	[illegible]	[illegible]
電電新	[illegible]	[illegible]	[illegible]	[illegible]
興亞食料	[illegible]	[illegible]	[illegible]	[illegible]
新京汽車	[illegible]	[illegible]	[illegible]	[illegible]
大連工業	[illegible]	[illegible]	[illegible]	[illegible]
周水土地	[illegible]	[illegible]	[illegible]	[illegible]

◇市況 午前放盤、略行轉強、其他總示穩健、仍無遊離、成交僅有小付

滿鐵	[illegible]	[illegible]	[illegible]	[illegible]
大興	[illegible]	[illegible]	[illegible]	[illegible]
電電	[illegible]	[illegible]	[illegible]	[illegible]
電乙	[illegible]	[illegible]	[illegible]	[illegible]
同新	[illegible]	[illegible]	[illegible]	[illegible]
朝取	[illegible]	[illegible]	[illegible]	[illegible]
產工	[illegible]	[illegible]	[illegible]	[illegible]
土地	[illegible]	[illegible]	[illegible]	[illegible]
醫業	[illegible]	[illegible]	[illegible]	[illegible]
滿蒙	[illegible]	[illegible]	[illegible]	[illegible]
同新	[illegible]	[illegible]	[illegible]	[illegible]
大機	[illegible]	[illegible]	[illegible]	[illegible]
同新	[illegible]	[illegible]	[illegible]	[illegible]
新工	[illegible]	[illegible]	[illegible]	[illegible]
滿化	[illegible]	[illegible]	[illegible]	[illegible]
土木	[illegible]	[illegible]	[illegible]	[illegible]
東拓	[illegible]	[illegible]	[illegible]	[illegible]
瓦斯	[illegible]	[illegible]	[illegible]	[illegible]
日魯	[illegible]	[illegible]	[illegible]	[illegible]

◇奉天滿取市況

	放盤	收盤	大價	小價
滿取	[illegible]	[illegible]	[illegible]	[illegible]
新東	[illegible]	[illegible]	[illegible]	[illegible]
鐘紡	[illegible]	[illegible]	[illegible]	[illegible]
鐘新	[illegible]	[illegible]	[illegible]	[illegible]
滿業	[illegible]	[illegible]	[illegible]	[illegible]
滿鐵	[illegible]	[illegible]	[illegible]	[illegible]
同新	[illegible]	[illegible]	[illegible]	[illegible]
營紡	[illegible]	[illegible]	[illegible]	[illegible]
煙草	[illegible]	[illegible]	[illegible]	[illegible]
滿亞	[illegible]	[illegible]	[illegible]	[illegible]
滿烟	[illegible]	[illegible]	[illegible]	[illegible]
電業	[illegible]	[illegible]	[illegible]	[illegible]
同新	[illegible]	[illegible]	[illegible]	[illegible]
新銀	[illegible]	[illegible]	[illegible]	[illegible]
新船	[illegible]	[illegible]	[illegible]	[illegible]
五品	[illegible]	[illegible]	[illegible]	[illegible]

後場（五月六日）◇大連長期股票

五品	現卯	期卯
放	三〇九	三〇六
收	三〇九	三〇六

◇短期股票

	放盤	大價	小價	收盤
五品	[illegible]	[illegible]	[illegible]	[illegible]
滿取	[illegible]	[illegible]	[illegible]	[illegible]
大新	[illegible]	[illegible]	[illegible]	[illegible]
新東	[illegible]	[illegible]	[illegible]	[illegible]
鐘紡	[illegible]	[illegible]	[illegible]	[illegible]
新鐘	[illegible]	[illegible]	[illegible]	[illegible]
郵船	[illegible]	[illegible]	[illegible]	[illegible]
郵新	[illegible]	[illegible]	[illegible]	[illegible]
商船	[illegible]	[illegible]	[illegible]	[illegible]
帝人	[illegible]	[illegible]	[illegible]	[illegible]
日魯	[illegible]	[illegible]	[illegible]	[illegible]
日糖	[illegible]	[illegible]	[illegible]	[illegible]
日鐵	[illegible]	[illegible]	[illegible]	[illegible]
日石	[illegible]	[illegible]	[illegible]	[illegible]
船管	[illegible]	[illegible]	[illegible]	[illegible]
滿業	[illegible]	[illegible]	[illegible]	[illegible]
滿鐵	[illegible]	[illegible]	[illegible]	[illegible]
同新	[illegible]	[illegible]	[illegible]	[illegible]
染料	[illegible]	[illegible]	[illegible]	[illegible]
大機	[illegible]	[illegible]	[illegible]	[illegible]
同新	[illegible]	[illegible]	[illegible]	[illegible]
電業	[illegible]	[illegible]	[illegible]	[illegible]
瓦斯	[illegible]	[illegible]	[illegible]	[illegible]
同新	[illegible]	[illegible]	[illegible]	[illegible]
滿化	[illegible]	[illegible]	[illegible]	[illegible]
土木	[illegible]	[illegible]	[illegible]	[illegible]
郊外	[illegible]	[illegible]	[illegible]	[illegible]
電々	[illegible]	[illegible]	[illegible]	[illegible]
電乙	[illegible]	[illegible]	[illegible]	[illegible]
新	[illegible]	[illegible]	[illegible]	[illegible]

◇市況 午後放盤、依然不變、惟大付稍見緩和

◇奉天滿取市況

滿取	[illegible]	[illegible]	[illegible]	[illegible]
新東	[illegible]	[illegible]	[illegible]	[illegible]
鐘紡	[illegible]	[illegible]	[illegible]	[illegible]
鐘新	[illegible]	[illegible]	[illegible]	[illegible]
滿業	[illegible]	[illegible]	[illegible]	[illegible]
滿鐵	[illegible]	[illegible]	[illegible]	[illegible]
營紡	[illegible]	[illegible]	[illegible]	[illegible]
煙草	[illegible]	[illegible]	[illegible]	[illegible]
東亞	[illegible]	[illegible]	[illegible]	[illegible]
滿烟	[illegible]	[illegible]	[illegible]	[illegible]
電業	[illegible]	[illegible]	[illegible]	[illegible]
同新	[illegible]	[illegible]	[illegible]	[illegible]
商銀	[illegible]	[illegible]	[illegible]	[illegible]

國債（額面百圓經過利息在內之價值）

一次四厘公債	[illegible]	[illegible]	[illegible]	[illegible]
二次四厘公債	[illegible]	[illegible]	[illegible]	[illegible]
三次四厘公債	[illegible]	[illegible]	[illegible]	[illegible]
五次四厘公債	[illegible]	[illegible]	[illegible]	[illegible]
八次四厘公債	[illegible]	[illegible]	[illegible]	[illegible]
九次四厘公債	[illegible]	[illegible]	[illegible]	[illegible]
十次四厘公債	[illegible]	[illegible]	[illegible]	[illegible]
十一次四厘公債	[illegible]	[illegible]	[illegible]	[illegible]
十二次四厘公債	[illegible]	[illegible]	[illegible]	[illegible]
十三次四厘公債	[illegible]	[illegible]	[illegible]	[illegible]
十四次四厘公債	[illegible]	[illegible]	[illegible]	[illegible]
十五次四厘公債	[illegible]	[illegible]	[illegible]	[illegible]
十六次四厘公債	[illegible]	[illegible]	[illegible]	[illegible]
十七次四厘公債	[illegible]	[illegible]	[illegible]	[illegible]
十八次四厘公債	[illegible]	[illegible]	[illegible]	[illegible]
十九次四厘公債	[illegible]	[illegible]	[illegible]	[illegible]
二十次四厘公債	[illegible]	[illegible]	[illegible]	[illegible]

商品（五月六日）

◇大阪綿絲	五月	[illegible]	
	六月	[illegible]	
	七月	[illegible]	
◇白鶴棉絲	五月	[illegible]	
	六月	[illegible]	
	七月	[illegible]	
◇金魚棉線	五月	[illegible]	
	六月	[illegible]	
	七月	[illegible]	
◇雄子棉線	五月	[illegible]	
	六月	[illegible]	
	七月	[illegible]	
◇神戶餅	五月	—	
	六月	—	
	七月	—	
	八月	—	
◇神戶穀肥	大豆白眉現貨	[illegible]	
◇硫安	神戶交貨	七〇五七	
	日窒現貨	三九四	
◇鉄	現貨	[illegible]	
	期貨	[illegible]	
◇大阪製粉油	小麥現貨	[illegible]	
	小麥期貨	—	
	豆油	[illegible]	
	實油	[illegible]	

銀行結賬

◇日銀結賬（五月六日）

		前日比
款項	[illegible]	[illegible]
發行額	[illegible]	[illegible]
存款	[illegible]	[illegible]
放款	[illegible]	[illegible]

◇中央結賬（五月四日）

流外發行	[illegible]	[illegible]
紙幣	[illegible]	[illegible]
存貨	[illegible]	[illegible]
存款	[illegible]	[illegible]

林士佩威鎮八方 三番五次與勝英作對 最後交戰仍被勝英魚鱗紫金刀劈去雙腿至死方為醒悟 豈不晚矣

（林士佩）（凡咳靈）

林士佩 遇勝英終歸失敗

凡咳靈 治咳嗽服後除根

主治傷風咳嗽氣管發炎喉痛喉癢氣喘等症對於化痰及一切咳嗽之病服之均能奏効

凡咳靈定價每瓶壹元打拾元

各埠藥房均有代售

總發行所 奉天鼓樓南 五洲大藥房 電話四・三二七六番

保肺露

止咳平喘特長如次

一、肺部含蓄之痰必借咳嗽之力以震出之、保肺露能溶化黏痰頑痰如水、毫不費力便可排出咳嗽無由發作自然停止矣

一、氣管因受刺戟發生痙攣故有氣促哮喘現像、保肺露能鎮靜呼吸器官、緩解氣管痙攣則呼吸舒暢哮喘平息

一、藥物每多苦辣惡味患者入口為難以致拖延轉重、保肺露氣香味甜絕無不良惡味、雖婦女小孩及最懿服藥之人皆樂服用

定價二圓 一圓二

發行所奉天大西邊門外 寶康大藥房

精力的源泉

飯前飲此一杯酒、可以促進食慾、補助消化吸收、只因榮養充分、體力乃得堅實、疲乏立能解消、

就寢之前飲此一杯酒可使血行調整、心氣平靜、安然而入睡鄉疲勞倦怠、雲散煙消新生精力、油然蓬勃

酒質精良 酣蜜適口

赤玉牌葡萄酒

主治 水臌 氣臌 血蠱 肝腫 單腹脹 腫脹

雙消散 定價每盒五元 每打拾元

外埠函購寄款掛號加郵費廿分

下奶育嬰 唯一良葯

招請各地代售處不論多寡無論

批發處 奉天大南關下頭葯王廟対過 欣榮堂

賽湧泉生乳葯

虎骨花蛇藥酒

本藥酒功能通經活絡開瘀止痛培元固本補氣養血主治半身不遂腰腿疼痛口眼歪邪四肢麻木肝胃氣痛小腸疝氣陰虛腎寒及婦女經冷赤白帶下等症每瓶五元外埠函購另加郵費及木箱費八角

虎骨熊油膏 專治腰腸四肢疼痛胃腹寒積痞塊腎寒宮冷經痛帶下等症每張壹元函購每次另加郵費二角

頭痛藥 專治偏正頭痛各神經痛及暈眩更能消除鴉片癮者體內之積毒每袋五角每打伍元四角函購每次加郵費二角

本堂開設奉天大什字街南關西 老福順堂 大宗批發到本號面議或函商均可

紅白痢

阿買巴赤痢特效藥

本劑係舉近代葯化學之全力作苦心研究 而則製之最强力防腐止瀉劑 無論何種難症皆能征服而導於痊癒 洵為起死回生之聖葯 歷經許多臨床大家之實驗及無數患者之報告為明証焉 對於適應葯少之『阿買巴』赤痢 尤為唯一之特效內服葯

【專治】各種『阿買巴』赤痢病症傳染性及寄生性腸疾急性・慢性腸加答兒腸內腐敗醱酵等

【定價】二〇片 一〇〇片

發賣 塩野義商店 大阪市東區道修町三丁目

塩野義藥品株式會社 奉天敷島區協和街五段四號

SH-Y10

鹽野牌 好梅親片